



**POWIATOWY URZĄD PRACY**  
**w Lesku**

---

**INFORMACJA**  
**O SYTUACJI NA LOKALNYM**  
**RYNKU PRACY W 2021 ROKU**

---

**Lesko, maj 2022 rok**

## **I. ZMIANY POZIOMU BEZROBOCIA**

W roku 2021 podobnie jak i w latach ubiegłych na przestrzeni całego okresu występowały zmiany liczby zarejestrowanych bezrobotnych.

Zmiany te związane były z sytuacją na lokalnym rynku pracy w zakresie zapotrzebowania na pracowników jak również z działaniami Urzędu w zakresie aktywizacji zawodowej osób bezrobotnych.

Według stanu na 31 grudnia 2021 roku liczba zarejestrowanych bezrobotnych wynosiła 1745 osób w tym 812 kobiet.

W porównaniu do analogicznego okresu roku 2020 nastąpił spadek liczby zarejestrowanych bezrobotnych o 199 osób, natomiast w porównaniu do grudnia 2019 roku – spadek o 107 osób.

### **Wykres nr 1**

*Liczba zarejestrowanych bezrobotnych w 2021 roku*

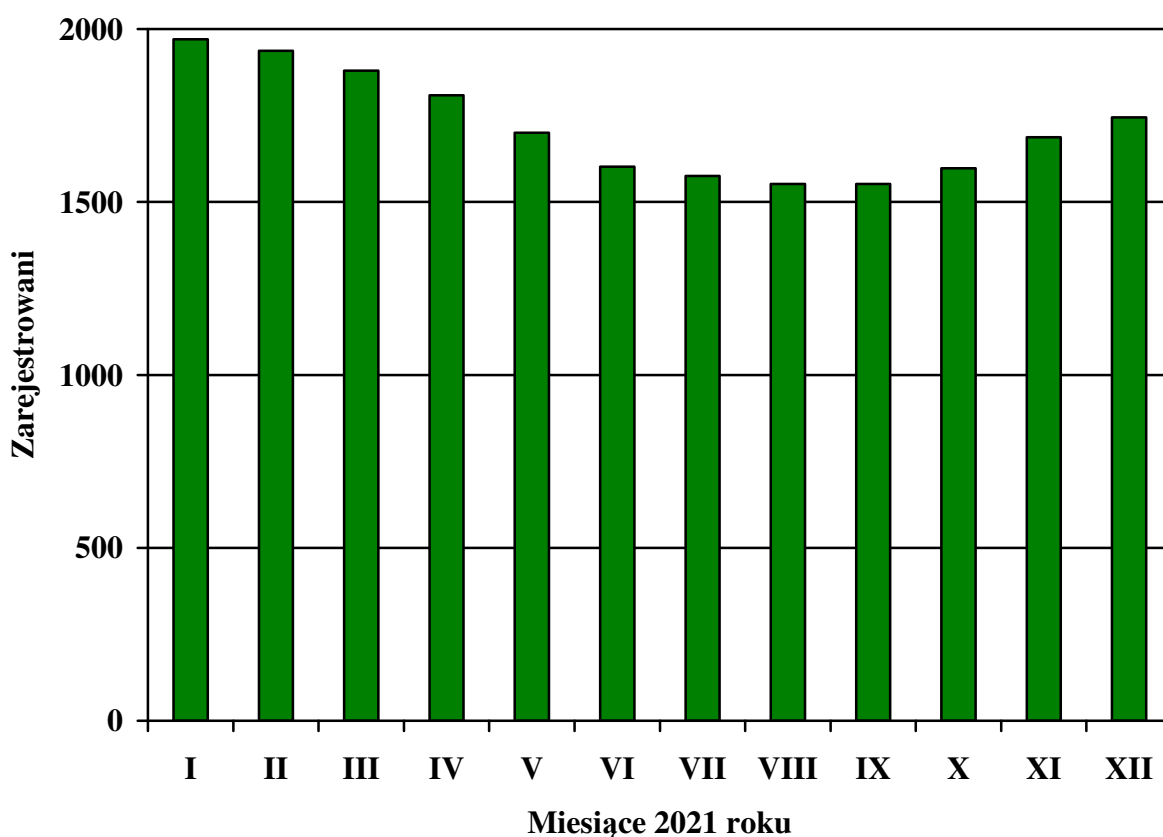

**Tabela nr 1***Liczba zarejestrowanych bezrobotnych stan na koniec roku / miesiąca*

| <b>Rok / m-c</b>   | <b>Liczba zarejestrowanych</b> |   |
|--------------------|--------------------------------|---|
|                    | <b>Ogółem</b>                  | <b>Wzrost(+), spadek(-) dla poprzedniego okresu</b> |
| <b>2016</b>        | 2413                           | - 73  |
| <b>2017</b>        | 2026                           | - 387   |
| <b>2018</b>        | 1923                           | - 103   |
| <b>2019</b>        | 1852                           | - 71  |
| <b>2020</b>        | 1944                           | + 92  |
| <b>2021</b>        | 1745                           | - 199   |
| <b>styczeń</b>     | 1970                           | +26   |
| <b>luty</b>        | 1937                           | - 33  |
| <b>marzec</b>      | 1880                           | - 57  |
| <b>kwiecień</b>    | 1809                           | - 71  |
| <b>maj</b>         | 1700                           | - 109   |
| <b>czerwiec</b>    | 1602                           | - 98  |
| <b>lipiec</b>      | 1575                           | - 27  |
| <b>sierpień</b>    | 1552                           | - 23  |
| <b>wrzesień</b>    | 1552                           | -   |
| <b>październik</b> | 1597                           | + 45  |
| <b>listopad</b>    | 1687                           | + 90  |
| <b>grudzień</b>    | 1745                           | + 58  |

Jak z powyższego zestawienia wynika w latach 2016 – 2019 rok rocznie następował spadek liczby zarejestrowanych bezrobotnych, natomiast w 2020 nastąpił wzrost liczby zarejestrowanych bezrobotnych.

Na przestrzeni 2021 roku liczba zarejestrowanych bezrobotnych uległa zmniejszeniu od miesiąca lutego do miesiąca sierpnia. Natomiast w IV kwartale 2021 roku nastąpił wzrost liczby zarejestrowanych.

Zmiany liczby zarejestrowanych bezrobotnych związane były z rozpoczęciem (II kwartał) bądź zakończeniem (IV kwartał) zatrudnienia sezonowego, zwłaszcza w leśnictwie i obsłudze ruchu turystycznego (pomimo pandemii COVID-19).

**Tabela nr 2**  
*Fluktuacja bezrobotnych w 2021 roku*

| Miesiąc      | Napływ<br>(liczba<br>zarejestrowanych) | Różnica do<br>poprzedniego<br>miesiąca | Odływ<br>(liczba<br>wyrejestrowanych) | Różnica do<br>poprzedniego<br>miesiąca |
|--------------|--|--|---------------------------------------|--|
| styczeń      | 128                                    | - 31                                   | 102                                   | - 43                                   |
| luty         | 110                                    | - 18                                   | 143                                   | + 41                                   |
| marzec       | 119                                    | + 9                                    | 176                                   | + 33                                   |
| kwiecień     | 123                                    | + 4                                    | 194                                   | + 18                                   |
| maj          | 110                                    | - 13                                   | 219                                   | + 25                                   |
| czerwiec     | 107                                    | - 3                                    | 205                                   | - 14                                   |
| lipiec       | 132                                    | + 30                                   | 159                                   | - 46                                   |
| sierpień     | 116                                    | - 16                                   | 139                                   | - 20                                   |
| wrzesień     | 162                                    | + 46                                   | 162                                   | + 23                                   |
| październik  | 170                                    | + 8                                    | 125                                   | - 37                                   |
| listopad     | 195                                    | + 25                                   | 105                                   | - 20                                   |
| grudzień     | 181                                    | - 14                                   | 123                                   | + 18                                   |
| <b>Razem</b> | <b>1653</b>                            |  | <b>1852</b>                           |  |

**Wykres nr 2**  
*Fluktuacja bezrobotnych w 2021 roku*

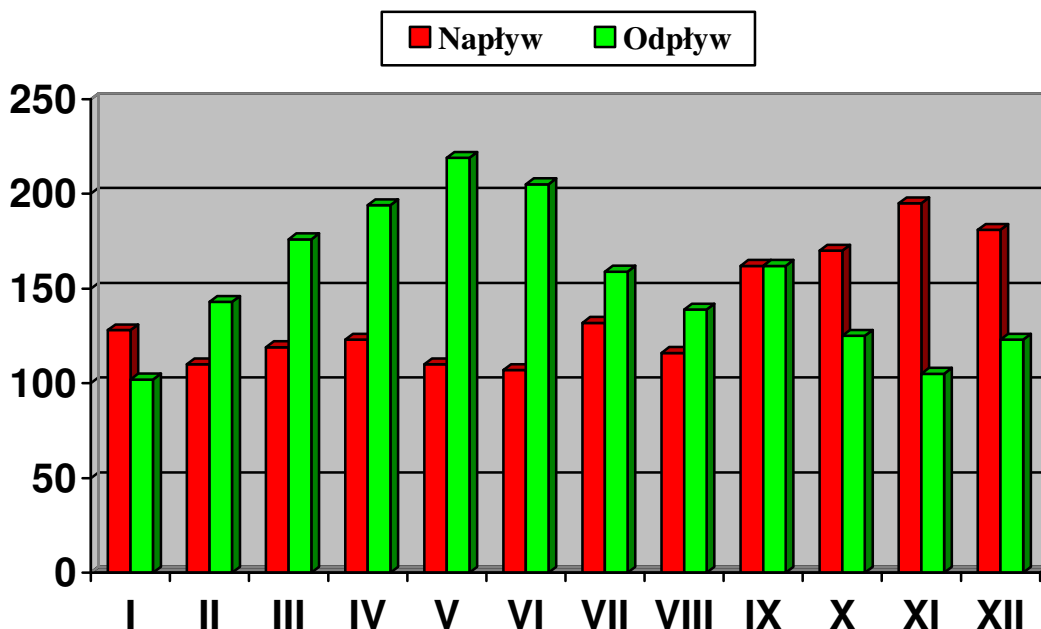

Głównym powodem wyrejestrowań osób bezrobotnych było podjęcie pracy 1852 osób i to zarówno z własnej inicjatywy jak i również w ramach zatrudnienia subsydiowanego i tak:  
- 35 osoby w ramach prac interwencyjnych,

- 23 osób w ramach prac publicznych,
- 68 osobom przyznano środki na rozpoczęcie działalności gospodarczej,
- 26 osób skierowano na refundowane miejsca pracy,
- 34 osobom przyznano bon na zasiedlenie.

Ponadto powodem wyłączenia z ewidencji osób bezrobotnym było m.in.:

- skierowanie na staż 123 osób,
- skierowanie na szkolenie 8 osób,
- nie potwierdzenie gotowości do podjęcia pracy 247 osoby,
- podjęcie nauki 8 osób.

Rejestracja bezrobotnych związana była z zakończeniem zatrudnienia sezonowego, zwłaszcza po zakończonym sezonie turystycznym. Z zarejestrowanych 1745 osób tylko 261 osób zarejestrowano po raz pierwszy.

## **II. TERYTORIALNE ROZMIESZCZENIE BEZROBOCIA**

Według stanu na 31 grudnia 2021 roku liczba zarejestrowanych bezrobotnych zamieszkujących na terenie poszczególnych jednostek samorządowych wyniosła:

1. Miasto i Gmina Lesko 657 osoby,
2. Gmina Solina 402 osób,
3. Gmina Olszanica 342 osób,
4. Gmina Baligród 198 osoby,
5. Gmina Cisna 146 osób.

W porównaniu do analogicznego okresu roku ubiegłego (2020), liczba zarejestrowanych bezrobotnych uległa zmniejszeniu na terenie jednostek i tak:

1. Miasto i Gmina Lesko o 50 osób,
2. Gmina Cisna o 43 osoby,
3. Gmina Olszanica o 32 osoby,
4. Gmina Solina o 29 osób,
5. Gmina Baligród o 24 osoby.

Zarejestrowani bezrobotni z poszczególnych jednostek samorządowych w ogólnej liczbie zarejestrowanych stanowią:

1. Miasto i Gmina Lesko 37,6%,
2. Gmina Solina 23%,
3. Gmina Olszanica 19,6%,
4. Gmina Baligród 11,3%,
5. Gmina Cisna 8,4%.

### **III. STRUKTURA ZAREJESTROWANYCH BEZROBOTNYCH**

*1. Według stanu na 31 grudnia 2021 roku struktura zarejestrowanych bezrobotnych przedstawiała się następująco:*

| Wyszczególnienie   |  | Bezrobotni zarejestrowani |         | Bezrobotni, którzy podjęli pracę |         | Bezrobotni zarejestrowani |         |                           |         |     |
|--|--|---------------------------|---------|----------------------------------|---------|---------------------------|---------|---------------------------|---------|-----|
|  |  | w miesiącu sprawozdawczym |         | w końcu mies. sprawozdawczego    |         | ogółem                    |         | w tym z prawem do zasiłku |         |     |
|  |  | razem                     | kobiety | razem                            | kobiety | razem                     | kobiety | razem                     | kobiety |     |
| 0  |  | 1                         | 2       | 3                                | 4       | 5                         | 6       | 7                         | 8       |     |
| Ogółem (w. 02+04)  |  | 01                        | 181     | 72                               | 84      | 39                        | 1745    | 812                       | 309     | 176 |
| z tego osoby   | poprzednio pracujące   | 02                        | 164     | 62                               | 76      | 36                        | 1563    | 710                       | 307     | 175 |
|  | w tym zwolnione z przyczyn dotyczących zakładu pracy                   | 03                        | 10      | 2                                | 3       | 0                         | 86      | 46                        | 46      | 22  |
|  | dotychczas niepracujące  | 04                        | 17      | 10                               | 8       | 3                         | 182     | 102                       | 2       | 1   |
| Wybrane kategorie bezrobotnych (z ogółem)                    |  |                           |         |                                  |         |                           |         |                           |         |     |
| Zamieszkali na wsi   |  | 05                        | 155     | 59                               | 65      | 29                        | 1448    | 687                       | 263     | 149 |
| w tym posiadający gospodarstwo rolne                         |  | 06                        | 16      | 6                                | 14      | 9                         | 265     | 137                       | 80      | 43  |
| Osoby w okresie do 12 miesięcy od dnia ukończenia nauki      |  | 07                        | 12      | 7                                | 6       | 2                         | 55      | 32                        | 4       | 4   |
| Cudzoziemcy  |  | 08                        | 0       | 0                                | 0       | 0                         | 1       | 1                         | 0       | 0   |
| Bez kwalifikacji zawodowych                                  |  | 09                        | 49      | 15                               | 19      | 4                         | 502     | 250                       | 76      | 51  |
| Bez doświadczenia zawodowego                                 |  | 10                        | 33      | 17                               | 16      | 7                         | 297     | 152                       | 5       | 4   |
| Kobiety, które nie podjęły zatrudnienia po urodzeniu dziecka |  | 11                        | X       | 8                                | X       | 5                         | X       | 257                       | X       | 31  |
| Osoby będące w szczególnej sytuacji na rynku pracy           |  | 12                        | 168     | 67                               | 69      | 31                        | 1537    | 726                       | 204     | 121 |
| z wiersza 12   | do 30 roku życia   | 13                        | 70      | 29                               | 26      | 10                        | 489     | 223                       | 81      | 47  |
|  | w tym do 25 roku życia   | 14                        | 41      | 20                               | 16      | 6                         | 241     | 100                       | 25      | 13  |
|  | długotrwale bezrobotne   | 15                        | 64      | 20                               | 34      | 17                        | 1082    | 512                       | 19      | 17  |
|  | powyżej 50 roku życia  | 16                        | 26      | 10                               | 11      | 5                         | 417     | 151                       | 75      | 38  |
|  | korzystające ze świadczeń z pomocy społecznej                          | 17                        | 1       | 0                                | 0       | 0                         | 1       | 0                         | 0       | 0   |
|  | posiadające co najmniej jedno dziecko do 6 roku życia                  | 18                        | 31      | 14                               | 16      | 8                         | 321     | 244                       | 73      | 60  |
|  | posiadające co najmniej jedno dziecko niepełnosprawne do 18 roku życia | 19                        | 1       | 1                                | 1       | 1                         | 1       | 1                         | 0       | 0   |
| niepełnosprawni  | 20   | 5                         | 3       | 2                                | 2       | 37                        | 13      | 8                         | 4       |     |

## 2. Bezrobocie kobiet

Jak już wspomniano wyżej według stanu na 31 grudnia 2021 roku liczba zarejestrowanych kobiet wynosiła 812 osoby. Stanowiły one ponad 46,5% ogólnej liczby zarejestrowanych osób.

W porównaniu do analogicznego okresu roku ubiegłego, liczba zarejestrowanych kobiet uległa zmniejszeniu o 112 osób.

**Tabela nr 3**

*Liczba zarejestrowanych kobiet w 2021 roku*

| Miesiąc     | Ogólna liczba zarejestrowanych kobiet na koniec miesiąca | Różnica do poprzedniego miesiąca | Liczba rejestrowanych kobiet w miesiącu | Różnica do poprzedniego miesiąca |
|-------------|--|----------------------------------|---|----------------------------------|
| styczeń     | 933  | + 9                              | 50                                      | - 13                             |
| luty        | 920  | - 13                             | 39                                      | - 11                             |
| marzec      | 900  | - 20                             | 55                                      | + 16                             |
| kwiecień    | 872  | - 28                             | 62                                      | + 7                              |
| maj         | 799  | - 73                             | 49                                      | - 13                             |
| czerwiec    | 737  | - 62                             | 42                                      | + 7                              |
| lipiec      | 721  | - 16                             | 59                                      | + 17                             |
| sierpień    | 722  | + 1                              | 52                                      | - 7                              |
| wrzesień    | 723  | + 1                              | 82                                      | + 30                             |
| październik | 739  | + 16                             | 79                                      | - 3                              |
| listopad    | 797  | + 58                             | 106                                     | + 27                             |
| grudzień    | 812  | + 15                             | 72                                      | - 34                             |

Największy spadek liczby zarejestrowanych bezrobotnych kobiet przypada zwykle w miesiącach wiosenno-letnich, ze względu na podejmowanie zatrudnienia sezonowego, głównie związanego z obsługą ruchu turystycznego i pracami przy pielęgnacji nasadzeń leśnych.

Natomiast w IV kwartale roku liczba zarejestrowanych kobiet wzrasta z zakończeniem zatrudnienia sezonowego.

## 3. Zarejestrowani bezrobotni według wieku stan na 31 grudnia 2021 r.

**Tabela nr 4**

| Wiek          | Liczba zarejestrowanych |              | Wskaźnik udziału w ogółem |
|---------------|-------------------------|--------------|---------------------------|
|               | razem                   | w tym kobiet |                           |
| 18 - 24       | 241                     | 100          | 13,8                      |
| 25 - 34       | 489                     | 260          | 28                        |
| 35 - 44       | 435                     | 225          | 24,9                      |
| 45 - 54       | 336                     | 156          | 19,2                      |
| 55 -64        | 244                     | 71           | 13,9                      |
| <b>Ogółem</b> | <b>1745</b>             | <b>812</b>   | <b>X</b>                  |

Jak z powyższego zestawienia wynika najliczniejszą grupę (489 osób) stanowią zarejestrowani bezrobotni w wieku 25 – 34 lat. Znaczną grupę stanowią osoby bezrobotne w wieku 35 – 44 lata (435 osób).

Reasumując stwierdzić należy, że blisko 66,8% zarejestrowanych bezrobotnych mieści się w przedziale 18 – 44 lata (1165 osób). Są to w większości osoby skłonne do zmiany lub podwyższenia kwalifikacji, a także szukania zatrudnienia poza lokalnym rynkiem pracy.

Natomiast osoby powyżej 45 roku życia mają największe problemy na lokalnym rynku pracy, gdyż mimo posiadanego doświadczenia zawodowego nie znajdują zatrudnienia. Posiadane doświadczenie nie idzie w parze z potrzebami pracodawców ze względu na brak umiejętności stosowania nowych technologii bądź obsługi nowoczesnego sprzętu.

Grupa ta nie zawsze jest skłonna do podwyższenia swoich kwalifikacji zawodowych.

#### **4. Zarejestrowani bezrobotni według poziomu wykształcenia stan na 31 grudnia 2021 r.**

**Tabela nr 5**

| Poziom wykształcenia          | Liczba zarejestrowanych |              | Wskaźnik udziału w ogółem |
|-------------------------------|-------------------------|--------------|---------------------------|
|                               | razem                   | w tym kobiet |                           |
| wyższe                        | 199                     | 122          | 11,4                      |
| policealne i średnie zawodowe | 532                     | 282          | 30,5                      |
| średnie ogólnokształcące      | 176                     | 112          | 10                        |
| zasadnicze zawodowe           | 477                     | 182          | 27,3                      |
| gimnazjalne i poniżej         | 361                     | 114          | 20,7                      |
| <b>Ogółem</b>                 | <b>1745</b>             | <b>812</b>   | <b>X</b>                  |

Najliczniejszą grupę wśród zarejestrowanych bezrobotnych stanowią osoby posiadające wykształcenie zasadnicze zawodowe i poniżej – 838, stanowią one blisko 50% ogólnej liczby zarejestrowanych.

Liczną grupę stanowią również osoby legitymujące się wykształceniem policealnym i średnim zawodowym – 532 osób.

Zarejestrowane osoby bezrobotne podnoszą swój poziom wykształcenia zarówno w szkołach średnich czy policealnych jak i na studiach wyższych licząc, że poprawi to ich sytuację na rynku pracy. Jednak w wielu przypadkach nie zmienia się ich sytuacja na rynku pracy, gdyż ukończone kierunki nie są adekwatne do potrzeb lokalnych pracodawców.

#### **5. Zarejestrowani bezrobotni według stażu pracy stan na 31 grudnia 2021 r.**

**Tabela nr 6**

| Staż pracy w latach | Liczba zarejestrowanych |              | Wskaźnik udziału w ogółem |
|---------------------|-------------------------|--------------|---------------------------|
|                     | razem                   | w tym kobiet |                           |
| bez stażu           | 182                     | 102          | 10,4                      |
| do 1 roku           | 386                     | 172          | 22,1                      |
| 1 – 5 lat           | 502                     | 248          | 28,8                      |
| 5 – 10 lat          | 280                     | 133          | 16                        |
| 10 – 20 lat         | 254                     | 113          | 14,5                      |
| 20 – 30 lat         | 118                     | 43           | 6,8                       |
| 30 lat i więcej     | 23                      | 1            | 1,3                       |
| <b>Ogółem</b>       | <b>1745</b>             | <b>812</b>   | <b>X</b>                  |



Z przedstawionych powyżej danych wynika, że wśród zarejestrowanych bezrobotnych są osoby posiadające zarówno niewielki staż pracy jak i legitymujące się znacznym stażem.

Może to oznaczać, że staż pracy nie jest jedynym kryterium utraty pracy.

**6. Zarejestrowani bezrobotni wg czasu pozostawania bez pracy. Stan na 31 grudnia 2021 r.**  
**Tabela nr 7**

| Czas pozostawania bez pracy w miesiącach | Liczba zarejestrowanych |              |
|--|-------------------------|--------------|
|  | razem                   | w tym kobiet |
| do 1 m-ca                                | 128                     | 50           |
| 1 – 3                                    | 325                     | 160          |
| 3 – 6                                    | 205                     | 88           |
| 6 – 12                                   | 207                     | 86           |
| 12 – 24                                  | 282                     | 121          |
| powyżej 24 m-ce                          | 598                     | 307          |
| <b>Ogółem</b>                            | <b>1745</b>             | <b>812</b>   |

Jak z ww. danych wynika 658 osób pozostawało bez pracy w przedziale od 0 – 6 miesięcy.

Natomiast ponad 12 miesięcy bez zatrudnienia, pozostawało 880 osób, jest to grupa bezrobotnych określana w przepisach ustawy o promocji zatrudnienia i instytucjach rynku pracy jako długotrwale bezrobotni. Grupa ta jest pod szczególnym nadzorem i do niej jest kierowana duża ilość programów aktywizujących.

**7. Zarejestrowani bezrobotni**

**a) według wieku będący w szczególnej sytuacji na rynku pracy, stan na 31 grudnia 2021 r.**  
**Tabela nr 8**

| Wiek w latach   | Liczba bezrobotnych będących w szczególnej sytuacji na rynku pracy |                                    |                        |                  |                 |
|-----------------|--|------------------------------------|------------------------|------------------|-----------------|
|                 | Razem  | wyszczególnienie z rubryki „Razem” |                        |                  |                 |
|                 |  | do 30 r. ż.                        | długotrwale bezrobotni | powyżej 50 r. ż. | niepełnosprawni |
| 18 – 24         | 241  | 241                                | 97                     | X                | 3               |
| 25 – 34         | 444  | 248                                | 288                    | X                | 6               |
| 35 – 44         | 330  | X                                  | 289                    | X                | 3               |
| 45 – 54         | 278  | X                                  | 227                    | 173              | 8               |
| 55 -59          | 170  | X                                  | 120                    | 170              | 10              |
| 60 lat i więcej | 74   | X                                  | 61                     | 74               | 7               |
| <b>Ogółem:</b>  | <b>1537</b>  | <b>489</b>                         | <b>1082</b>            | <b>417</b>       | <b>37</b>       |

Jak wynika z ww. zestawienia, 444 osób pozostawało bez pracy w przedziale wiekowym 25 – 34 w tym 288 osób pozostawało długotrwale bezrobotni.

b) według wykształcenia będący w szczególnej sytuacji na rynku pracy, stan na 31 grudnia 2021 r.

Tabela nr 9

| Poziom<br>wykształcenia                     | Liczba bezrobotnych będących w szczególnej sytuacji na rynku<br>pracy |                                    |                           |                     |                 |
|---|---|------------------------------------|---------------------------|---------------------|-----------------|
|   | Razem   | wyszczególnienie z rubryki „Razem” |                           |                     |                 |
|   |   | do 30 r. ż.                        | długotrwale<br>bezrobotni | powyżej<br>50 r. ż. | niepełnosprawni |
| wyższe                                      | 167   | 58                                 | 97                        | 15                  | 4               |
| policealne i średnie<br>zawodowe / branżowe | 472   | 192                                | 314                       | 68                  | 13              |
| średnie<br>ogólnokształcące                 | 150   | 68                                 | 97                        | 26                  | 3               |
| zasadnicze<br>zawodowe / branżowe           | 425   | 86                                 | 325                       | 193                 | 9               |
| gimnazjalne /<br>podstawowe<br>i poniżej    | 323   | 85                                 | 249                       | 115                 | 8               |
| <b>Ogółem:</b>                              | <b>1537</b>   | <b>489</b>                         | <b>1082</b>               | <b>417</b>          | <b>37</b>       |

Jak z powyższego zestawienia wynika, posiadany poziom wykształcenia nie jest czynnikiem mającym znaczny wpływ na wiek w jakim osoby pozostają bez pracy.

Bez zatrudnienia praktycznie w każdym przedziale wiekowym pozostają zarówno osoby z wykształceniem wyższym jak i gimnazjalnym.

Pozostawanie bez zatrudnienia przez dłuższy okres osób posiadających wykształcenie wyższe lub średnie zawodowe świadczyć może o jego niedostosowaniu do potrzeb lokalnego rynku pracy. Natomiast dla osób z wykształceniem zawodowym, brak zatrudnienia może świadczyć o „zestarzeniu” się wiedzy i umiejętności nabytych podczas edukacji.

#### **IV. ZASIŁKI DLA BEZROBOTNYCH**

Ustawa z dnia 20 kwietnia 2004 roku o promocji zatrudnienia i instytucjach rynku pracy (tekst jednolity Dz. U. z 2020 r. poz. 1409 z późn. zm.) w art. 71 określa warunki niezbędne do nabycia prawa do zasiłku. Jednym z nich jest pozostawanie w zatrudnieniu przez okres co najmniej 365 dni w okresie 18-tu miesięcy przed zarejestrowaniem i uzyskiwanie wynagrodzenia na poziomie co najmniej minimalnego.

Według stanu na 31 grudnia 2021 roku, prawo do zasiłku posiadało 309 osób w tym 176 kobiet, osoby posiadające prawo do zasiłku stanowiły około 18% ogólnej liczby zarejestrowanych.

W porównaniu do analogicznego okresu roku 2020, liczba uprawnionych do zasiłku zmniejszyła się o 18 osób.

**Tabela nr 10**  
**Liczba zarejestrowanych osób bezrobotnych posiadających prawo do zasiłku w 2021 roku**

| Miesiąc     | Liczba zarejestrowanych |                                 | Wskaźnik<br>3:2 |
|-------------|-------------------------|---------------------------------|-----------------|
|             | Ogółem                  | z ogółem z prawem<br>do zasiłku |                 |
| 1           | 2                       | 3                               | 4               |
| Styczeń     | 1970                    | 334                             | 16,9            |
| Luty        | 1937                    | 332                             | 17,1            |
| Marzec      | 1880                    | 314                             | 16,7            |
| Kwiecień    | 1809                    | 282                             | 15,5            |
| Maj         | 1700                    | 240                             | 14,1            |
| Czerwiec    | 1602                    | 223                             | 13,2            |
| Lipiec      | 1575                    | 224                             | 14,2            |
| Sierpień    | 1552                    | 210                             | 13,5            |
| Wrzesień    | 1552                    | 220                             | 14,2            |
| Październik | 1597                    | 236                             | 14,8            |
| Listopad    | 1687                    | 282                             | 16,7            |
| Grudzień    | 1745                    | 309                             | 17,7            |

Liczba osób posiadających prawo do zasiłku na przestrzeni roku kształtowała się zależnie od sytuacji na lokalnym rynku pracy. Z chwilą rozpoczęcia zatrudnienia sezonowego liczba osób posiadających prawo do zasiłku uległa zmniejszeniu gdyż zostają one wyłączone z rejestru osób bezrobotnych i tracą prawo do zasiłku.

Natomiast po zakończeniu zatrudnienia sezonowego i ponownej rejestracji w Urzędzie następuje wzrost liczby osób uprawnionych do pobierania zasiłku dla bezrobotnych ze względu na jego kontynuację bądź nabycie prawa do zasiłku przez nowo zarejestrowanych.

**Tabela nr 11**  
**Liczba osób posiadających prawo do zasiłku dla bezrobotnych wg jednostek samorządowych stan na 31 grudnia 2021 r.**

| Jednostka       | Zarejestrowani bezrobotni |                           | Wskaźnik<br>udziału |
|-----------------|---------------------------|---------------------------|---------------------|
|                 | Razem                     | w tym z prawem do zasiłku |                     |
| Miasto Lesko    | 297                       | 46                        | 15,5                |
| Gmina Lesko     | 360                       | 68                        | 18,9                |
| Gmina Solina    | 402                       | 83                        | 20,6                |
| Gmina Olszanica | 342                       | 46                        | 13,45               |
| Gmina Baligród  | 198                       | 40                        | 20,2                |
| Gmina Cisna     | 146                       | 26                        | 17,8                |

## V. AKTYWIZACJA ZAWODOWA OSÓB BEZROBOTNYCH

W roku 2021 podobnie jak w latach ubiegłych realizowane były programy rynku pracy na rzecz aktywizacji zawodowej osób bezrobotnych.

Realizowano przede wszystkim te programy, których efektem końcowym było zatrudnienie po zakończonym okresie finansowania z Funduszu Pracy. Taki wybór determinowała wysokość posiadanych środków Funduszu Pracy, a także założenia projektów finansowanych za środków europejskich (EFS).

Na realizację w 2021 roku aktywizacji zawodowej osób bezrobotnych, Urząd dysponował kwotą 5.9 mln zł. W porównaniu do roku 2020 wysokość środków Funduszu Pracy przeznaczonych na ten cel uległa zwiększeniu o kwotę 1383 tys. zł.

**Tabela nr 12**

*Realizacja programów aktywizacji zawodowej osób bezrobotnych w 2021 roku.*

| Lp.            | Nazwa programu                                    | Środki Funduszu Pracy<br>w zł | Liczba uczestników |
|----------------|---|-------------------------------|--------------------|
| <b>I</b>       | <b>ALGORYTM</b>                                   |                               |                    |
| 1.             | Prace interwencyjne                               | 212 045,74                    | 29                 |
| 2.             | Roboty publiczne                                  | 332 307,27                    | 23                 |
| 3.             | Szkolenia   | 36 670,03                     | 9                  |
| 4.             | Staż  | 476 702,23                    | 68                 |
| 5.             | Środki na rozpoczęcie działalności gospodarczej   | 599 999,53                    | 24                 |
| 6.             | Refundacja części kosztów nowego stanowiska pracy | 649 730,50                    | 25                 |
| 7.             | Bon zatrudnieniowy                                | 16 352,19                     | 1                  |
| 8.             | Zatrudnienie wspierane                            | 8 541,33                      | 1                  |
| 9.             | Badania lekarskie                                 | 4 820,60                      | 129                |
| Razem Algorytm |   | <b>2 337 169,42</b>           | <b>309</b>         |
| <b>II</b>      | <b>Europejski Fundusz Społeczny</b>               |                               |                    |
| 1.             | <b>PO WER</b>                                     |                               |                    |
| 1)             | Staż  | 683 183,84                    | 57                 |
| 2)             | Środki na rozpoczęcie działalności gospodarczej   | 615 778,95                    | 20                 |
| 3)             | Bon na zasiedlenie                                | 264 000,00                    | 39                 |

|                      |   |                     |            |
|----------------------|---|---------------------|------------|
| 4)                   | Prace interwencyjne                             | 30 388,59           | 4          |
| 5)                   | Dofinansowania COVID-19 art. 15zzc              | 488 980,00          | 525        |
| 6)                   | Dofinansowania COVID-19 art. 15zzb, art.15zze   | 161 351,78          | 16         |
| <b>Razem PO WER</b>  |   | <b>2 243 683,16</b> | <b>645</b> |
| <b>2.</b>            | <b>RPO WP</b>                                   |                     |            |
| 1)                   | Staże   | 248 317,32          | 29         |
| 2)                   | Środki na rozpoczęcie działalności gospodarczej | 499 685,94          | 20         |
| <b>Razem RPO</b>     |   | <b>748 003,26</b>   | <b>49</b>  |
| <b>Ogółem I + II</b> |   | <b>5 328 855,84</b> | <b>694</b> |

Jak z powyższego zestawienia wynika największym zainteresowaniem cieszyły się staże, w realizacji których wzięło udział 68 osób bezrobotnych tj. 22 % ogólnej liczby osób objętych programami aktywizacji zawodowej.

Łącznie w 2021 roku aktywizacją zawodową finansowaną środkami Funduszu Pracy objęto 309 osób tj. 17.7% ogólnej liczby zarejestrowanych bezrobotnych.

W porównaniu do roku 2020 liczba osób uczestniczących w aktywizacji zawodowej uległa zwiększeniu o 150 osób.

## **VI. OFERTY PRACY I PODJĘCIA PRACY**

### **Tabela nr 13**

*Oferty pracy pozyskane w 2021 roku.*

| Lp. | Nazwa stanowiska                                     | Stanowiska pracy ogółem | Stanowiska subsydiowane |
|-----|--|-------------------------|-------------------------|
| 1.  | Pozostali robotnicy przygotowujący drewno i pokrewni | 90                      | 0                       |
| 2.  | Tartacznik   | 82                      | 0                       |
| 3.  | Sprzedawca*  | 53                      | 23                      |
| 4.  | Pomoc kuchenna                                       | 53                      | 10                      |
| 5.  | Kelner*  | 38                      | 6                       |
| 6.  | Robotnik gospodarczy                                 | 32                      | 15                      |
| 7.  | Pokojowa   | 21                      | 2                       |
| 8.  | Kucharz*   | 18                      | 6                       |
| 9.  | Pomocniczy robotnik budowlany                        | 15                      | 10                      |
| 10. | Pracownik utrzymania czystości (sprzątaczką)         | 15                      | 0                       |
| 11. | Fizjoterapeuta                                       | 13                      | 0                       |
| 12. | Technik prac biurowych*                              | 13                      | 12                      |
| 13. | Przedstawiciel handlowy                              | 13                      | 0                       |
| 14. | Magazynier   | 10                      | 6                       |
| 15. | Manipulant drewna okrągłego                          | 10                      | 0                       |
| 16. | Kierowca samochodu ciężarowego                       | 10                      | 3                       |

|     |   |    |   |
|-----|---|----|---|
| 17. | Technik administracji*  | 10 | 9 |
| 18. | Recepcjonista   | 8  | 3 |
| 19. | Barman  | 7  | 4 |
| 20. | Konserwator budynków i stanu technicznego pomieszczeń         | 7  | 3 |
| 21. | Pozostali pracownicy obsługi biurowej                         | 7  | 3 |
| 22. | Archiwista  | 5  | 5 |
| 23. | Murarz  | 5  | 2 |
| 24. | Opiekun osoby starszej*                                       | 5  | 0 |
| 25. | Asystent do spraw księgowości                                 | 4  | 4 |
| 26. | Operator ładowarki  | 4  | 0 |
| 27. | Pielęgniarka  | 4  | 0 |
| 28. | Pracownik ochrony fizycznej                                   | 4  | 0 |
| 29. | Technik masażysta*  | 4  | 1 |
| 30. | Agent ubezpieczeniowy   | 4  | 1 |
| 31. | Asystent nauczyciela przedszkola                              | 3  | 3 |
| 32. | Elektryk*   | 3  | 1 |
| 33. | Kasjer biletowy   | 3  | 0 |
| 34. | Kierowca samochodu dostawczego                                | 3  | 0 |
| 35. | Naczelnik / kierownik wydziału                                | 3  | 0 |
| 36. | Kierownik produkcji w przemyśle                               | 3  | 0 |
| 37. | Konduktor kolei linowej                                       | 3  | 0 |
| 38. | Kosmetyczka   | 3  | 2 |
| 39. | Maszynista kolei linowych, wyciągów narciarskich              | 3  | 0 |
| 40. | Pozostali mechanicy maszyn i urządzeń rolniczych              | 3  | 0 |
| 41. | Recepcjonista hotelowy  | 3  | 1 |
| 42. | Pozostali pracownicy wykonujący prace proste                  | 3  | 0 |
| 43. | Sortowacz materiałów drzewnych                                | 3  | 3 |
| 44. | Spedytor  | 3  | 1 |
| 45. | Sprzedawca w branży mięsnej                                   | 3  | 0 |
| 46. | Pomocniczy robotnik przemysłowy                               | 3  | 1 |
| 47. | Sprzedawca w branży przemysłowej                              | 3  | 1 |
| 48. | Kierowca operator wózków jezdniowych (widłowych)              | 3  | 0 |
| 49. | Archiwista zakładowy  | 3  | 2 |
| 50. | Asystent usług pocztowych                                     | 2  | 2 |
| 51. | Dekarz*   | 2  | 2 |
| 52. | Instruktor nauki jazdy  | 2  | 2 |
| 53. | Kaletnik*   | 2  | 0 |
| 54. | Operator maszyn do produkcji opakowań z papieru i tektury     | 2  | 2 |
| 55. | Księgowy  | 2  | 2 |
| 56. | Mistrz produkcji w przemyśle drzewnym                         | 2  | 0 |
| 57. | Monter instalacji i urządzeń telekomunikacyjnych (telemonter) | 2  | 0 |
| 58. | Monter wyrobów z drewna                                       | 2  | 0 |
| 59. | Monter wyrobów z tworzyw sztucznych                           | 2  | 0 |
| 60. | Murarz-tylnkarz*  | 2  | 2 |
| 61. | Maglarz   | 2  | 0 |
| 62. | Operator maszyn do produkcji wyrobów drewnianych              | 2  | 2 |
| 63. | Operator zautomatyzowanej linii produkcyjnej                  | 2  | 2 |
| 64. | Opiekunka dziecięca*  | 2  | 2 |
| 65. | Pośrednik pracy   | 2  | 2 |
| 66. | Pracownik galerii / muzeum                                    | 2  | 2 |
| 67. | Pozostali betoniarze, betoniarze zbrojarze i pokrewni         | 2  | 0 |
| 68. | Pracownik pomocniczy obsługi hotelowej*                       | 2  | 0 |
| 69. | Pracownik przygotowujący posiłki typu fast food               | 2  | 2 |
| 70. | Ratownik wodny  | 2  | 0 |
| 71. | Technik farmaceutyczny*                                       | 2  | 2 |
| 72. | Technik usług kosmetycznych*                                  | 2  | 2 |
| 73. | Tynkarz   | 2  | 2 |
| 74. | Stolarz*  | 2  | 2 |

|      |  |   |   |
|------|--|---|---|
| 75.  | Pozostali jubilerzy, złotnicy i pokrewni                                     | 2 | 2 |
| 76.  | Stolarz meblowy  | 2 | 1 |
| 77.  | Administrator nieruchomości  | 1 | 1 |
| 78.  | Animator kultury   | 1 | 1 |
| 79.  | Artysta malarz   | 1 | 1 |
| 80.  | Barista  | 1 | 0 |
| 81.  | Betoniarz-zbrojarz*  | 1 | 1 |
| 82.  | Brukarz  | 1 | 1 |
| 83.  | Czyszciciel pojazdów   | 1 | 1 |
| 84.  | Dekorator sklepów  | 1 | 1 |
| 85.  | Dietetyk   | 1 | 0 |
| 86.  | Elektromonter instalacji elektrycznych                                       | 1 | 1 |
| 87.  | Farmaceuta   | 1 | 0 |
| 88.  | Grafik komputerowy multimedialny   | 1 | 1 |
| 89.  | Hydraulik  | 1 | 1 |
| 90.  | Instruktor rekreacji ruchowej  | 1 | 1 |
| 91.  | Pozostali monterzy konstrukcji budowlanych i konserwatorzy budynków          | 1 | 0 |
| 92.  | Kosmetolog   | 1 | 1 |
| 93.  | Krawiec*   | 1 | 1 |
| 94.  | Lakiernik wyrobów drzewnych  | 1 | 1 |
| 95.  | Malarz budowlany   | 1 | 0 |
| 96.  | Mechanik pojazdów samochodowych*   | 1 | 1 |
| 97.  | Mechanik-monter maszyn i urządzeń*   | 1 | 0 |
| 98.  | Mechanik-operator maszyn do produkcji drzewnej*                              | 1 | 1 |
| 99.  | Monter instalacji i urządzeń sanitarnych                                     | 1 | 1 |
| 100. | Monter kamiennych elementów budowlanych                                      | 1 | 0 |
| 101. | Nauczyciel przedmiotu w szkole ponadpodstawowej                              | 1 | 0 |
| 102. | Ogrodnik*  | 1 | 1 |
| 103. | Operator koparki   | 1 | 1 |
| 104. | Operator maszyn leśnych*   | 1 | 0 |
| 105. | Operator urządzeń do przetwórstwa surowców gumowych                          | 1 | 0 |
| 106. | Opiekun medyczny*  | 1 | 0 |
| 107. | Pilarz   | 1 | 1 |
| 108. | Pomoc domowa   | 1 | 0 |
| 109. | Pomocniczy robotnik drogowy  | 1 | 0 |
| 110. | Pomocnik piekarza  | 1 | 1 |
| 111. | Pozostali gospodarze budynków  | 1 | 1 |
| 112. | Pozostali operatorzy sprzętu do robót ziemnych i urządzeń pokrewnych         | 1 | 1 |
| 113. | Pozostali pracownicy administracyjni i sekretarze biura zarządu              | 1 | 1 |
| 114. | Pozostali pracownicy zajmujący się sprzętami gdzie indziej niesklasyfikowani | 1 | 1 |
| 115. | Pracownik działu logistyki   | 1 | 1 |
| 116. | Pracownik biurowy  | 1 | 1 |
| 117. | Pracownik obsługi kampanii e-mailowych                                       | 1 | 1 |
| 118. | Pozostałe pomoce i sprzętaczki biurowe, hotelowe i podobne                   | 1 | 0 |
| 119. | Pozostali opiekunowie zwierząt i pracownicy zajmujący się zwierzętami        | 1 | 1 |
| 120. | Pracownik socjalny   | 1 | 1 |
| 121. | Pozostali robotnicy budowy dróg  | 1 | 0 |
| 122. | Psycholog  | 1 | 1 |
| 123. | Robotnik leśny   | 1 | 1 |
| 124. | Sekretarka   | 1 | 1 |
| 125. | Sekretarka medyczna  | 1 | 1 |
| 126. | Specjalista do spraw zamówień publicznych                                    | 1 | 0 |
| 127. | Specjalista sprzedaży internetowej   | 1 | 1 |
| 128. | Sprzedawca w branży spożywczej   | 1 | 1 |
| 129. | Stolarz budowlany  | 1 | 1 |
| 130. | Szpaclarz  | 1 | 0 |

|      |   |     |     |
|------|---|-----|-----|
| 131. | Pozostali ślusarze i pokrewni   | 1   | 0   |
| 132. | Technik ekonomista*   | 1   | 1   |
| 133. | Terapeuta zajęciowy*  | 1   | 0   |
| 134. | Wizażystka / stylistka  | 1   | 1   |
| 135. | Woźny   | 1   | 1   |
| 136. | Wychowawca w placówkach oświatowych, wsparcia dziennego, wychowawczych i opiekuńczych oraz instytucjach pieczy zastępczej | 1   | 0   |
| 137. | Zbrojarz  | 1   | 1   |
|      | SUMA  | 736 | 219 |

Jak z powyższego zestawienia wynika, największą liczbą ofert łącznie z ofertami stażu zgłoszono na stanowiska:

- pozostali robotnicy przygotowujący drewno i pokrewni 90 stanowisk pracy,
- tartacznik 18 stanowisk pracy,
- sprzedawca 56 stanowisk pracy,
- pomoc kuchenna 53 stanowiska pracy,
- robotnik gospodarczy 32 stanowiska pracy,
- pokojowa 21 stanowisk pracy,
- pomocniczy robotnik budowlany 15 stanowisk pracy.

Pozyskane oferty pracy dotyczyły w większości zatrudnienia sezonowego (sprzedawca, pomoc kuchenna, pokojowa) związanego z początkiem sezonu turystycznego. Natomiast oferty robotnik gospodarczy i technik prac biurowych dotyczyły stanowisk, na których część kosztów zatrudnienia była refundowana z Funduszu Pracy (prace interwencyjne, roboty publiczne) jak również miejsca przygotowania zawodowego (staże).

Jak każdego roku największa liczba ofert miejsc pracy ma miejsce w I półroczu i tak:

- luty 64 ofert w tym 17 subsydiowanych,
- marzec 58 ofert w tym 17 subsydiowanych,
- kwiecień 66 ofert w tym 28 subsydiowanych,
- maj 96 ofert w tym 41 subsydiowanych.

Oferty pracy dotyczyły zatrudnienia w sektorze turystycznym i leśnictwie, a także budownictwie.

Sezonowość lokalnego rynku pracy potwierdza również fakt wyrejestrowywania się osób bezrobotnych na podjęcie pracy i to nie tylko za pośrednictwem Urzędu i tak:

- luty 143 osób,
- marzec 176 osób,
- kwiecień 194 osób,
- maj 219 osób,
- czerwiec 205 osób.

Po zakończeniu zatrudnienia następuje ponowna rejestracja w Urzędzie Pracy, przy czym większość rejestracji dotyczy osób, które przed ponowną rejestracją pozostawały w zatrudnieniu i tak:

- czerwiec 107 osób,
- lipiec 132 osób,
- sierpień 116 osób,
- wrzesień 162 osób,
- październik 170 osoby,
- listopad 195 osób,
- grudzień 181 osób.

W roku 2021 z powodu podjęcia pracy z ewidencji osób bezrobotnych wyłączono 1229 osoby tj. 66.4% ogólnej liczby wyrejestrowanych.



## **VII. ZAREJESTROWANE OSOBY NIEPEŁNOSPRAWNE**

Według stanu na 31 grudnia 2021 roku w ewidencji Urzędu Pracy zarejestrowanych było:

- 37 osób niepełnosprawnych bezrobotnych,
- 12 osób niepełnosprawnych poszukujących pracy nie pozostających w zatrudnieniu.

Struktura zarejestrowanych osób niepełnosprawnych bezrobotnych.

1. Płeć:
  - kobiety 13 osób,
  - mężczyźni 24 osoby.
2. Wykształcenie:
  - wyższe 4 osoby,
  - policealne i średnie zawodowe 13 osób,
  - średnie ogólnokształcące 3 osoby,
  - zasadnicze zawodowe 9 osób,
  - podstawowe i podstawowe nieukończone 8 osób.
3. Wiek:
  - 18 – 24 lata 3 osoby,
  - 25 – 29 lat 3 osoby,
  - 30 – 39 lat 3 osoby,
  - 40 – 44 lata 3 osoby,
  - 45 – 49 lat 3 osoby,
  - 50 – 54 lata 5 osób,
  - 55 – 59 lat 10 osób,
  - powyżej 60 lat 7 osób.
4. Staż pracy:
  - bez stażu 4 osoby,
  - do 1 roku 5 osób,
  - od 1 do 5 lat 9 osób,
  - od 5 do 10 lat 6 osób,
  - od 10 do 20 lat 6 osób,
  - od 20 do 30 lat 5 osób,
  - 30 lat lub więcej 2 osoby.
5. Czas pozostawania bez pracy:
  - do jednego miesiąca 4 osoby,
  - 1 – 3 miesięcy 7 osób,
  - 3 – 6 miesięcy 1 osoba,
  - 6 – 12 miesięcy 6 osób,
  - 12 – 24 miesięcy 6 osób,
  - powyżej 24 miesięcy 13 osób.
6. Stopień niepełnosprawności:
  - znaczny 3 osoby,
  - umiarkowany 14 osób,
  - lekki 20 osób.
7. Miejsce zamieszkania:
  - miasto 7 osób,
  - wieś 30 osób.
8. Liczba ofert pracy 11 ofert w tym 1 subsydiowanych

## **VIII. INNE ZADANIA**

W roku 2021 w związku z trwającą pandemią koronawirusa COVID-19 i zamrożeniem gospodarki Powiatowy Urząd Pracy realizował zadania związane z pomocą finansową dla przedsiębiorców poszkodowanych wskutek pandemii COVID-19.

Realizowane zadania dotyczyły:

1. dofinansowania części kosztów wynagrodzeń pracowniczych oraz składek ZUS (art. 15 zzc ustawy),
2. dofinansowania części kosztów prowadzenia działalności gospodarczej (art. 15 zzc ustawy),
3. dofinansowania części kosztów wynagrodzeń pracowników organizacji pozarządowych wraz ze składkami ZUS (art. 15 zze ustawy),
4. udzielania jednorazowych pożyczek na pokrycie kosztów prowadzenia działalności gospodarczej (art. 15 zzd ustawy) oraz organizacji pozarządowych,
5. Dotacji na koszty prowadzenia działalności gospodarczej (art. 15 zze<sup>4</sup> ustawy).

**Tabela nr 14**

### ***Wydatki Funduszu Pracy w 2021 roku – COVID-19***

| <b>Lp.</b>     | <b>Nazwa zadania</b>  | <b>Kwota wydatków w zł</b> | <b>Liczba podmiotów</b> |
|----------------|---|----------------------------|-------------------------|
| 1.             | Dofinansowania kosztów wynagrodzeń - art. 15 zzb. ogółem                          | 944 509,71                 | 15                      |
| 2.             | Dofinansowania kosztów prowadzenia działalności gospodarczej- art. 15 zzc. ogółem | 570 320,00                 | 98                      |
| 3.             | Dofinansowania kosztów wynagrodzeń art. 15 zze. ogółem                            | 0,00                       | 0                       |
| 4.             | Jednorazowe pożyczki COVID-19 art. 15 zzd.  | 50 189,50                  | 12                      |
| 5.             | Dotacje na koszty prowadzenia działalności gospodarczej art. 15zze <sup>4</sup> . | 6 400 000,00               | 1280                    |
| <b>Ogółem:</b> |   | <b>7 965 019,21</b>        | <b>1405</b>             |

## **IX. WYDATKI FUNDUSZU PRACY**

W roku 2021 wydatki z Funduszu Pracy na realizację zadań określonych w ustawie o promocji zatrudnienia i instytucjach rynku pracy, przedstawiały się następująco:

**Tabela nr 15**

### ***Wydatki Funduszu Pracy w 2021 roku***

| <b>Lp.</b> | <b>Wyszczególnienie</b>   | <b>Kwota w zł</b> |
|------------|---|-------------------|
| 1.         | Zasiłki dla bezrobotnych wraz ze składką ZUS  | 4 171 728,49      |
| 2.         | Dodatki aktywizacyjne   | 206 277,20        |
| 3.         | Świadczenia integracyjne  | 266 816,56        |
| 4.         | Aktywne formy przeciwdziałaniu bezrobociu ogółem  | 4 978 524,06      |
| 5.         | Koszty przyznawania i przekazywania świadczeń bezrobotnym oraz koszty komunikowania się z bezrobotnymi i pracodawcami | 60 991,42         |

|                |   |                      |
|----------------|---|----------------------|
| 6.             | Koszty szkoleń pracowników, koszty sądowe, egzekucyjne, obsługi rachunków bankowych | 12 204 ,16           |
| 7.             | Koszty wprowadzania, rozwijania i eksploatacji systemu teleinformatycznego          | 235 052,73           |
| 8.             | Wydatki na zadania COVID-19   | 7 965 019,21         |
| <b>Ogółem:</b> |   | <b>17 896 613,83</b> |

Wysokość otrzymywanych środków z Funduszu Pracy na wypłatę zasiłków, składek ZUS i innych obligatoryjnych zadań wynikała z bieżących potrzeb. Natomiast inne wydatki, a zwłaszcza na aktywizację zawodową realizowane były do wysokości otrzymywanych limitów.

## **X. PODSUMOWANIE**

Powyższa informacja została sporządzona w oparciu o sprawozdania statystyczne MPiPS-01 i MPiPS-02 wraz z załącznikami.

Pogłębiona analiza lokalnego rynku pracy w zakresie popytu i podaży na pracę przyczyniłby się do poznania jego słabych i mocnych stron.

Nie mniej jednak każda informacja o sytuacji na lokalnym rynku pracy może przyczynić się do jego poznania.